

# Esquerda lança Márcia Pinheiro ao governo de Mato Grosso

Gilberto Leite



A primeira-dama de Cuiabá, Márcia Pinheiro (PV), foi escolhida para ser pré-candidata da esquerda ao governo do estado. Ao confirmar sua pré-candidatura, Márcia leu uma carta fazendo críticas ao governo de Mauro Mendes (União), citando a fila dos ossinhos, taxaço dos aposentados, a relação com o funcionalismo e o

diálogo com a população. Em contraponto, Márcia tem um amplo trabalho na área social, com projetos reconhecidos em todo o país, como a transferência de renda para órfãos de feminicídio

PÁG. 3

## Mauro Mendes garante apoio a Bolsonaro

Em um encontro em Brasília, diante de uma plateia repleta de empresários e políticos, o governador Mauro Mendes (União) garantiu que irá atuar ativamente na campanha pela reeleição do presidente Jair Bolsonaro (PL). Durante o ato, ele chegou a pedir que os 140 prefeitos que assinaram cartas de apoio à sua reeleição

também trabalhem em favor de Bolsonaro. O encontro foi promovido pelo senador Wellington Fagundes (PL), com lideranças políticas e empresariais de Mato Grosso, especialmente no setor do agronegócio. A reunião aconteceu no Palácio da Alvorada, residência oficial do presidente

PÁG. 5

## Corrida eleitoral esvazia AL

Após o recesso parlamentar, a Assembleia Legislativa retornou às atividades nesta quarta-feira, 03 de agosto, no entanto, nenhum projeto que estava na pauta foi apreciado na sessão ordinária devido à falta de quórum. O presidente do Legislativo, deputado Eduardo Botelho (União), comentou que a corrida eleitoral "esvaziou" o plenário. Uma parte dos parlamentares está em Brasília para acompanhar a reunião entre o presidente Jair Bolsonaro (PL) com prefeitos, líderes empresariais e do agro do estado e com o governador Mauro Mendes (União)

PÁG. 5

## Vacinação contra a pólio começa dia 15

Gilberto Leite

Mato Grosso dá início à Campanha Nacional de Vacinação contra a Poliomielite na próxima segunda-feira, 15 de agosto. Com uma semana de atraso, devido à falta de vacinas, a Secretaria Estadual de Saúde (SES-MT) recebeu as 170 mil doses na última quinta-feira, 4 de agosto. A partir do dia 15, devem ser imunizadas contra a poliomielite as crianças menores de cinco anos de idade. A estimativa é de que sejam vacinadas cerca de 227 crianças desta faixa etária em todo o estado

PÁG. 6



## Empresas cuiabanas 'ganham o mundo'

Pequenos e médios empresários de Mato Grosso que possuem o sonho de exportar suas mercadorias para o mundo estão mais próximos de realizar esse objetivo, com o auxílio do programa Imex, da Prefeitura de Cuiabá, que tem objetivo de fomentar a importação e exportação de mercadorias. Francisco Vuolo, secretário de Desenvolvimento Econômico de Cuiabá, explica que o programa consiste em despertar os empresários para o comércio internacional, através de estudos de quais produtos podem "ganhar o mundo" e como isso pode ser realizado

PÁG. 7

Gilberto Leite

## STF prepara 'canetada' contra União

Gilberto Leite



Terminou sem acordo a reunião de conciliação feita pelo ministro Gilmar Mendes, do Supremo Tribunal Federal (STF), entre Estados e governo federal, para que cheguem em acordo sobre a compensação das perdas causadas pelas medidas do governo Bolsonaro e do Congresso Nacional, como a redução de impostos sobre os combustíveis. Por isso, a tendência é que o STF dê uma canetada para estabelecer critérios de compensação aos Estados e Municípios

PÁG. 8



## EDITORIAL

## Ideia de jerico

Os esforços populistas para reeleição do presidente Jair Bolsonaro podem produzir a maior bolha de crédito que o Brasil já viu. Depois de elevar, apenas temporariamente, o Auxílio Brasil de R\$ 400 para R\$ 600, o Executivo trabalha uma proposta de permitir que os beneficiários do programa utilizem sua escassa renda para contrair empréstimos consignados. Nesta modalidade de crédito, as parcelas são descontadas diretamente do pagamento, de forma automática.

Por mais louca que seja, essa proposta já foi aprova-

da pela Câmara e pelo Senado, autorizando que as famílias comprometam até 40% do valor que recebem de benefício em empréstimos que podem durar até dois anos. Faltando apenas a regulamentação do governo, a proposta já atraiu atenção de instituições financeiras interessadas em ‘empresstar’ o dinheiro, com juros de até 85,99% ao ano, segundo revelaram reportagens de grandes veículos de mídia no Brasil.

Não é preciso ser um gênio da matemática para ver se é

uma ideia ruim, que tende a piorar a situação de vida daqueles que já têm poucas condições para garantir o sustento de suas famílias. Permitir que essas pessoas se endividem com base em uma renda que não terão no próximo ano já é um absurdo sem tamanho, potencializado pelo fato de que o governo não incluiu a União como garantidora desses empréstimos, o que poderia pelo menos reduzir a taxa de juros.

Da forma como está, a proposta mais parece uma transferência de renda às avessas. Irá tirar o escasso sustento das famílias mais

necessitadas para repassar aos banqueiros na forma de juros estratosféricos. Para se ter uma ideia, o beneficiário do Auxílio Brasil terá que pagar uma parcela mensal de R\$ 160 para contratar um empréstimo de R\$ 2.500. Inicialmente, terá como saldo a ‘renda’ de R\$ 440 até o final deste ano. Porém, como não há previsão para que o auxílio de R\$ 600 permaneça no próximo ano, a renda cairá para míseros R\$ 240. E para piorar, terá pago ao banco quase o triplo do valor que contratou.

As consequências dessa lambança são previsíveis. Certamente veremos aumen-

## Salário família

Gisele Nascimento (\*)

Vou lembrá-los acerca desse benefício previdenciário, tendo em vista que ele não é tão badalado nos centros de discussões previdenciárias e demais solicitações perante ao INSS.

## O que é o salário família?

É um benefício social concedido aos celetistas, de cunho constitucional para aqueles trabalhadores que possuem filhos de até 14 anos, ou filhos com algum tipo de deficiência, independentemente da idade, porém, essa deficiência precisa ser comprovada por intermédio de uma perícia realizada por um perito da autarquia federal.

Cabe reiterar, que ele é pago mensalmente para os trabalhadores regidos pela CLT, tanto urbano quanto rurais, e a quantia a ser paga varia de acordo com o número de dependentes do trabalhador contratado.

## Qual o objetivo do benefício do salário família?

É contribuir com o aumento da renda dos trabalhadores de baixa renda. Hum, quer dizer, então, que apenas os trabalhadores de baixa renda têm direito? Exatamente, isso.

## Quem é o trabalhador de baixa renda?

É aquele cidadão cuja renda per capita mensal familiar não ultrapasse a metade

de um salário-mínimo. Assim, conclui-se, que o referido benefício funciona como um complemento salarial para aquele trabalhador que auferir parca quantia remuneratória, para ser utilizado na manutenção da estrutura familiar.

É certo que pode gerar a seguinte dúvida: é um salário ou um benefício? Pois bem!

Não tenha mais essa pulguinha da dúvida, ok, pois, na verdade, ele é um benefício previdenciário, consoante dito lá nos primeiros parágrafos do presente texto, pago por um empregador a um segurado que está devidamente inscrito no sistema previdenciário, vertendo contribuições mensais.

É importante dizer, que o valor é pago por número de filhos, de maneira, que se uma família tiver, por exemplo, seis filhos, cada um receberá o valor do benefício, desde que devidamente cadastrado.

Lembrando que o valor do salário família é atualizado anualmente, e inclusive os trabalhadores domésticos têm direito.

Agora, se o trabalhador contratado estiver em gozo de recebimento de benefício de incapacidade temporária (o famoso auxílio-doença), benefício de incapacidade permanente (aposentadoria por invalidez) ou

aposentadoria por idade rural, o salário é pago diretamente pelo INSS.

Importante, avisá-los, igualmente, que ambos os pais têm direito a solicitar o salário família dos seus dependentes, desde que os dois cumpram os requisitos legais e documentais, e sejam, claro, segurados da previdência.

Para melhor informação, os documentos necessários são: a identidade, CPF, certidão de nascimento de todos os dependentes, caderneta de vacinação para dependentes com idade menor de 6 anos, histórico escolar para dependentes de 7-14 anos de idade, e termo de responsabilidade, emitido diretamente do site da Previdência Social, ou seja, com isso quero dizer, que não existe proibição de cumulação de recebimento do benefício de salário família, entre os pais, desde sejam trabalhadores que vertem contribuições.

Se for divorciado, apenas terá direito de receber aquele que tiver a guarda do menor.

Outra observação importante, os enteados também podem receber, desde que fique comprovada a dependência econômica.

## O salário família pode ser acumulado com outro benefício da previdência social?

Sim, com os seguintes benefícios: benefício por incapacidade temporária, benefício por in-

capacidade permanente, auxílio-acidente, salário-maternidade, pensão por morte, auxílio-reclusão e aposentadoria, ou seja, os aposentados desde que voltem a trabalhar com carteira assinada, e preencha os demais requisitos já elencados acima.

Dessa forma, leitor, se você é trabalhador de baixa renda e não recebe o referido benefício, deve solicitar diretamente do seu empregador, pois é dele a responsabilidade pelo pagamento, lembrando que este deve pagá-lo juntamente com o salário mensal, vez que tal benefício tem caráter alimentar, e tem objetivo de auxiliar diretamente à família de baixa renda.

Para ficar ainda mais claro, na verdade, não é o empregador o responsável por custear o valor do salário família, vez que ele apenas faz o repassa ao trabalhador, todavia, à Previdência o restitui, ou seja, às empresas e empregadores.

Assim, quem de fato custeia o pagamento do referido benefício é a Previdência Social.

GISELE NASCIMENTO é advogada previdenciarista.



## Que venha agosto!

Rosana Leite (\*)

Agosto é um mês de grande importância para o calendário feminista. Várias datas merecem ser lembradas com carinho, atenção e reflexão.

O mês se inicia com o agosto sendo conhecido como Iilás, pelo aniversário da Lei nº 11.340/2006, Lei Maria da Penha. Sem dúvida, a referida norma adveio para a mudança de contexto da sociedade brasileira. Passou-se, desde 07 de agosto do ano 2006, a discutir e melhor compreender sobre os direitos humanos das mulheres, as variadas discriminações, preconceitos e outras violências a que estão expostas as mulheres.

Apesar de a Lei Maria da Penha cuidar especificamente da violência doméstica e familiar, outras situações passaram a ser pensadas e vislumbradas. A sanção dessa importante lei fez criar mecanismos para coibir a violência doméstica e familiar contra a mulher, pensando na multiplicidade de mulheres.

O dia 09 de agosto é o Dia Internacional dos Povos Indígenas. O dia traz no imaginário a importância em se pensar nas mulheres indígenas. Na atualidade, elas começaram a se preocupar em entender sobre política e nas variadas violências a que ficam juradas. Gradativamente, já conseguem vislumbrar que a cultura não pode sobrepujar o direito máximo à não violência.

Seguindo, o dia 12 de agosto é dedicado ao Dia de Luta contra a Violência no Campo, conhecido pelo feminismo como a Marcha das Margaridas. A data foi dedicada a Margarida Alves, que foi sindicalista e defensora dos direitos humanos.

Se tornou uma das primeiras mulheres a atuar na direção sindical no país. Lutou muito pelos direitos trabalhistas da população rural, e pelas mulheres do campo, das águas e das florestas. Seu nome é símbolo de luta. E o dia do seu assassinato, 12 de agosto de 1983, se tornou, todos os anos, como o momento da realização da Marcha das Margaridas.

Adiante, em 19 de agosto, o Dia Nacional do Orgulho Lésbico, e, o dia 29, o Dia Nacional da Visibilidade Lésbica, possuem o condão de historicamente ressignificar o que as mulheres lésbicas enfrentaram e enfrentam. O dia 19 foi escolhido em razão da primeira grande manifestação de mulheres lésbicas realizada em São Paulo, que ficou conhecido como o “Stonewall brasileiro”.

É preciso lembrar que aproximadamente 58% dos assassinatos de mulheres lésbicas no país são acompanhados de estupro dessas mulheres. Esses números esclarecem que a lesbofobia é realidade, já que o Dossiê sobre lesbocídio no Brasil, de 2014 até 2017, delineia que o assassinato (feminicídio) de lésbicas por motivação de ódio.

Lembro-me na infância, de um dito popular: “agosto é o mês do desgosto”. Segundo a história, mencionada superstição se deve à Idade Antiga, pois, um grande dragão cruzava o céu de Roma mandando fogo pelas ventas em agosto.

Em dias atuais, as mulheres, com todos os ângulos, lugares e condições sentem o tal ‘fogo do dragão’ diuturnamente. O consolo é visto e sentido com os muitos movimentos que resistem firmemente. Cinzia Arruzza, Tithi Bhattacharya e Nancy Fraser, in ‘Feminismo Para os 99% Um Manifesto’, além de iluminar o caminho para as mulheres e problemas reais, tratam como primazia o tema: “(...) as greves feministas de hoje estão recuperando nossas raízes nas lutas históricas pelos direitos da classe trabalhadora e pela justiça social. Unindo mulheres separadas por oceanos, montanhas e continentes, bem como por fronteiras, cercas de arames farpados e muros (...)”.

Seja bem-vindo, mês de agosto!

ROSANA LEITE ANTUNES DE BARROS é defensora pública estadual

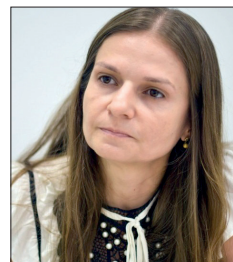

## Provação

Francisney Liberato (\*)

Quando passares pelas águas, Eu serei contigo; quando, pelos rios, eles não te submergirão; quando passares pelo fogo, não te queimarás, nem a chama arderá em ti. Isaías 43:2

Passar por uma prova não é algo bom, mas muitas vezes é necessário para conseguirmos alcançar os nossos objetivos. Ser provado se você é uma pessoa sábia ou não. Ser provado se você é uma pessoa confiável ou não. Ser provado se você merece uma aprovação em concurso ou não. São situações a que todos nós estamos sujeitos.

O estudante que deseja ser um servidor público precisa ser testado nas provas do certame. A partir disso, poderá ter o seu nome inscrito como servidor público. Mas, até conseguir chegar lá, são muitos obstáculos, provas e muita dedicação para obter o sucesso.

Se um pai está com um câncer terrível e temível, que prova complicada que ele e sua família terão que passar. Não é nada fácil ser provado, mas nós, com uma mentalidade limitada, não sabemos os planos de Deus para as nossas vidas. Por isso, é indispensável ter muita fé.

Agora, pense comigo: na vida, ninguém quer sofrer por alguma coisa, certo?! Por

que é necessário passar pela provação? Nós estamos de passagem neste mundo. O mundo não pertence a Deus, daí surgem as dificuldades. Não há um critério racional para a provação, pois, como está registrado no livro de Jó, o sol nasce para todos, não importa se é uma pessoa boa ou não, sendo assim, alguns prosperam, já outros, não.

Para que o ouro seja purificado ele deve passar pelo fogo. O processo de fundição são etapas da preparação do metal. Nesse processo, a alta temperatura sobre o metal o faz derreter para ser limpo. A temperatura deve ser calculada para não perder o metal. Depois disso, o metal tem mais uma etapa, quando ele é batido para ganhar a sua forma e, finalmente, depois de cada etapa, sai resplandecente e brilhando, sendo considerado um metal precioso e com alto valor.

Nós somos metais brutos que precisamos passar pelo processo de fundição. Quanto maior o fogo, maior será a nossa provação, mas haverá uma temperatura limite, ou seja, o máximo de provação que haveremos de suportar.

Depois disso, ainda passaremos pelo processo das “pancadas” e “porradas” para ganharmos a forma ideal e o ajuste final. É um processo doloroso e útil, que serve para moldar o nosso ser e o nosso caráter.

Enfim, o metal bruto passará a se tornar um metal precioso e desejado pelas pessoas. Até chegar a esse estado, o processo é difícil, árduo, doloroso e complicado. Não obstante, o final é feliz para cada um de nós.

Nós também seremos testados como o ouro. Nem sempre será fácil suportar. Contudo, a promessa de Deus, para nós, no livro de Isaías é: eu estarei contigo, não importa o lugar por onde você andar.

Deus está disposto a estar ao nosso lado a todo instante nesta vida. Mesmo na água, no fogo, no ar, na terra, acometido de doenças e vírus; não importa, pois, a promessa eterna de Deus para nós é única e singular.

Atravessar o processo de provação não é fácil, mesmo quando optamos por isso, como exemplo, estudar e prestar provas de concursos públicos. Contudo, passar pela provação, quando não se deseja transitar, no caso de uma doença, é uma coisa mais complicada.

O fato é: em quaisquer situações, nas maiores dificuldades em que estivermos, até no fundo do poço, ali Deus estará para nos alegrar e consolar. Entretanto, passado o processo da provação, nós sairemos como um metal precioso. O nosso brilho e valor serão incomparáveis.

FRANCISNEY LIBERATO é Auditor do Tribunal de Contas. Escritor, Palestrante, Professor, Coach e Mentor. Mestre em Educação pela University of Florida. Doutor em Filosofia Universal Ph.I. Honoris Causa. Bacharel em Administração, Bacharel em Ciências Contábeis (CRC-MT) e Bacharel em Direito (OAB-MT). Vice-presidente da Associação Brasileira dos Profissionais da Contabilidade – ABRAPCON. Membro da Academia Mundial de Letras. Autor dos Livros: “Mude sua vida em 50 dias”, “Como falar em público com eficiência”, “A arte de ser feliz”, “Singularidade”, “Autocontrole”, “Fenomenal”, “Reinvente sua vida” e “Como passar em concursos – Vol. 1 e 2”, “Como falar em público com excelência”, “Legado”, “Liderança” e “Ansiedade”. www.francisney.com.br



Jornal  
**IMPRESSO MT**

FUNDADO EM 2020  
CNPJ: 06.147.693/0001-26

ADMINISTRAÇÃO:  
DIRETOR GERAL:  
CLAUDINEY FALLCÃO SANTOS

EDITOR CHEFE:  
GABRIEL SOARES

EDITOR DE ARTE:  
AQUILES A. AMORIM

Os artigos de opinião assinados por colaboradores e/ou articulistas são de responsabilidade exclusiva de seus autores e não representam a opinião deste veículo.

Colabore com o debate público sobre nosso estado. Envie artigos e opiniões para:  
Email: [impressomt@gmail.com](mailto:impressomt@gmail.com) - Site: [www.oimpressomt.com.br](http://www.oimpressomt.com.br)

Av. Thomé de Arruda Fortes nº 221, Bairro: Morada do Ouro, Cuiabá - MT, Cep: 78.053-505  
Telefone: 65 99696-6688

**O NOME DA OPOSIÇÃO**

Primeira-dama aposta em uma campanha alinhada com as diretrizes sociais defendidas pelo ex-presidente Lula (PT), em contraponto a Mauro

# Márcia é lançada para o governo

Gilberto Leite

**Disk Farmácia**  
Ligou. Pediu. Chegou.  
**3648-8888**

FARMÁCIA

Unimed  
Cuiabá

**Da redação**

A primeira-dama de Cuiabá, Márcia Pinheiro (PV), foi escolhida para ser pré-candidata da esquerda ao governo do estado. O anúncio aconteceu no final da tarde de quinta-feira, 4 de agosto, após reunião entre partidos que compõem a Federação Brasil da Esperança - PT, PV e PCdoB.

Ao confirmar sua pré-candidatura, Márcia leu uma carta fazendo críticas ao governo de Mauro Mendes (União), citando a fila dos ossinhos, taxaço dos aposentados, a relação com o funcionalismo e o diálogo com a população.

Em contraponto, Márcia tem um amplo trabalho na área social, com projetos reconhecidos em todo o país, como a transferência de

renda para órfãos de feminicídio. Por isso, ela aposta em uma campanha alinhada com as diretrizes sociais defendidas pelo ex-presidente Lula (PT).

“Aceitei disputar o governo do Mato Grosso porque a história nos concede agora a oportunidade de somarmos a um presidente que nos ajudará a formar uma grande rede de proteção social. Porque quando Mato Grosso se encontrar com o Brasil, ninguém vai segurar o nosso estado. Temos orgulho das nossas vocações econômicas e vamos seguir sendo o estado das oportunidades, mas com a diferença de fazer com que essas oportunidades cheguem para todos”, disse.

A definição põe fim às tratativas da esquerda na montagem de chapa majoritária para eleições deste ano. Ao Senado, o grupo deve caminhar com o projeto do deputado federal Neri Geller (PP). Os cargos de vice e suplentes não haviam sido definidos até o fechamento desta edição.

Inicialmente, Márcia foi cogitada para ser

candidata ao Senado. O PV escolheu seu nome para ser debatido dentro da federação, mas com a aproximação de Neri com a esquerda mudou as tratativas e a primeira-dama chegou a ser cogitada para ser candidata a primeira suplente da chapa do progressista.

**DEFESA** - A candidatura de Márcia atraiu elogios até de uma parcela do ‘outro lado da trincheira’. É o caso da deputada Janaina Riva (MDB), que rasgou a seda para a primeira-dama. Apesar de seu partido ter fechado pela reeleição de Mauro Mendes (União Brasil), a parlamentar elogiou a trajetória de Márcia, a quem avalia como uma “política nata”.

“Toda a vida política do Emanuel, ela que sempre coordenou, ela que sempre cuidou do gabinete. [...] Acho que ela tem capacidade, condições para assumir qualquer cargo hoje dentro do estado. É claro que nós escolhemos outro caminho, mas isso não muda o respeito que eu tenho por ela, como mulher e também como política, que a Márcia é nata”, disse.



Ao anunciar pré-candidatura, Márcia citou problemas sociais de Mato Grosso, como a ‘fila dos ossinhos’ e o atraso da RGA

“Eu brinco com o Emanuel, que eu acho ela mais política do que ele”, completou.

A declaração foi dada em entrevista coletiva, na manhã de sexta-feira (5), na convenção do PL, que lançou Wellin-

gton Fagundes como candidato à reeleição para o Senado.

Janaina ainda disse que uma candidatura de oposição é necessária para que aqueles que não concordam com o atual governo possam se po-

sicionar. Janaina ainda defendeu que durante a campanha, Márcia seja tratada apenas como candidata ao Governo e não como a primeira-dama da Capital, esposa do prefeito Emanuel Pinheiro (MDB).

**‘VIRA CASACAS’**

## “Grande ingratidão”, diz Mauro Mendes sobre Fávoro

**Gabriel Soares**

O apoio do senador Carlos Fávoro (PSD) à candidatura da primeira-dama Márcia Pinheiro (PV) ao governo do Estado foi visto como uma demonstração de “grande ingratidão” pelo governador Mauro Mendes (União). A declaração foi feita na noite de quinta-feira, 5 de agosto, pouco tempo após a federação de

esquerda (PT, PV e PCdoB) confirmar a pré-candidatura de Márcia ao governo.

Mauro ressaltou que “ajudou muito” na eleição de Fávoro, tendo inclusive comprado uma briga com seu próprio partido e com seu vice, Otaviano Pivetta (Republicanos) em 2020, durante a eleição suplementar do Senado. Mauro se disse “chateado e triste” com

a mudança de postura do senador, que era seu aliado até pouco tempo atrás, mas evitou falar em traição.

“Eu realmente fico chateado e triste, porque é uma ingratidão. Ajudei muito e aí, na primeira oportunidade, ele vai apoiar o outro lado”, disse Mauro, durante entrevista ao programa Resumo do Dia.

“Eu não vou entrar muito nesse mérito,

mas é, no mínimo, é uma grande gratidão, porque quando você ajuda uma pessoa, você espera é que essa pessoa seja grata a você. Você ajuda um filho, você quer que um dia, quando você tiver velhinho e precisar desse filho, ele vá te ajudar”, emendou, ao ser questionado se via a escolha de Fávoro como uma traição.

A crítica contra Fávoro não se estende ao

deputado federal Neri Geller (PP), que também era aliado do governador, mas resolveu migrar para a federação de esquerda neste pleito em busca de espaço para emplacar sua candidatura ao Senado.

Na mesma entrevista, Mauro afirma que não tinha nenhum compromisso com Geller e até tentou encaixar a candidatura dele em seu grupo, com a

proposta de palanque aberto.

“O Neri escolheu o rumo dele, fez essa escolha, foi lá e passou para o outro lado. Acho que ele é candidato. Ele não me comunicou. Eu vi pela imprensa”, disse Mauro.

“Com relação ao Neri, não tenho compromisso com ele nem ele comigo. Ele é candidato a senador e eu a governador”, concluiu.

**INDEFINIÇÃO**

## PSB pode liberar Natasha se Mauro fechar com WF

**Da redação**

A indefinição sobre a possibilidade de palanque aberto na eventual chapa do governador Mauro Mendes (União) tem prejudicado os encaminhamentos do PSB no estado. A menos de 48 horas para o fim das convenções, os socialistas ainda aguardam uma definição para deliberar sobre a composição da candidatura do partido ao Senado.

O presidente da legenda em Mato Grosso, Max Russi, defende a proposta idealizada pelo grupo do governador, de palanque aberto. Porém, admite que se for confirmada a aliança entre o União Brasil e o PL, terá que buscar outras alternativas para dar musculatura ao projeto do PSB para a senatoria.

Uma das alternativas é liberar a médica Natasha Shlessarenko, que encabeça a candidatu-

ra, para construir suas alianças.

“Entendo essa coligação do Mauro com o PL. Até o momento, o Mauro tem falado para nós, e o União Brasil também, do interesse do palanque aberto, de fazer essa construção. Nós vamos defender isso até o momento que, porventura, for possível. Se coligar com o PL, a Natasha vai ficar liberada, digamos assim, a fazer outros entendimentos”, disse Russi, durante entrevista à rádio Conti FM nesta quinta-feira, 4 de agosto.

No último dia 30, durante convenção, o PSB oficializou a candidatura de Natasha, mas deixou abertas as duas suplências. Caso o palanque aberto seja concretizado, o partido deve lançar chapa pura. Caso contrário, irá buscar apoio em outras siglas, mesmo que em cima da hora.

Russi comentou que o partido tem diálogos

com o Solidariedade e PDT para ocupar as suplências da chapa.

“Já conversamos com algumas possibilidades, principalmente dentro do PSB. Fora, a gente só conversou com um partido, o Solidariedade, que manifestou interesse em suplência. O PDT manifestou, através do Lilo [Pinheiro], também interesse em suplência. Fixamos uma conversa com o PSDB, mas não avançou em termos de propor nomes ou falar de interesse em suplência. O PROS também, através do Flávio [Fricall], manifestou interesse em suplência, mas não sei como fica com essa mudança de direção”, comentou.

Na quarta (3), o deputado estadual Allan Kardec, pré-candidato do PSB para deputado federal, defendeu que o partido abra diálogo com a federação de esquerda (PT, PV e PCdoB) caso se confirme a aliança entre o governador e o PL.

**INTERFERÊNCIAS EXTERNAS**

## Lúdio: “Temos que encontrar nomes dentro da federação”

**Da redação**

O deputado estadual Lúdio Cabral (PT) criticou a forma como a federação - composta pelo PT, PV e PCdoB - tem conduzido as articulações para fechar a chapa majoritária para as eleições deste ano. Na avaliação do petista, o grupo já tem quadros qualificados que podem representar a ideologia defendida pela esquerda aos cargos do governo e Senado Federal e assegurar um palanque a Lula (PT), sem precisar buscar em outros partidos.

Lúdio destacou que até o momento a federação ainda não tem nomes e que a interferência externa - como o prefeito de Cuiabá, Emanuel Pinheiro (MDB), o pré-candidato ao Senado, deputado Neri Geller (PP), e o senador Carlos Fávoro - tem prejudicado a condução dos trabalhos.

“Nós não temos um nome definido na federação. A federação está patinando para poder fazer essa definição, está buscando nomes fora da federação, está deixando que lideranças políticas que não são da federação conduzam o processo de articulação. Não tem sentido, com todo respeito a esses quadros políticos que não são da federação, isso é muito negativo”, comentou.

Lúdio disse que essas interferências podem prejudicar o diálogo da esquerda com o eleitorado que defende a pauta mais progressista no estado.

“Eu tive 34% dos votos para governador em 2014 e o Hadad teve 35% dos votos para presidente da República em 2018, em cenários mais desfavoráveis. Agora, em 2022, com o Lula favorito nas eleições, nós não nos abraçaremos a esse

potencial, ao não sintetizarmos com esse potencial, é, na minha opinião, um erro. O PT tem quadros muito qualificados em condições de nos representar na disputa dessa eleição”, destacou.

“O PT é o principal partido da federação, com todo respeito aos partidos que compõem a federação, mas a maior responsabilidade é do PT, que tem candidato a presidente da República. Então, nós tínhamos que encontrar dentro da federação quadros qualificados que pudessem nos representar nessa disputa”, avaliou.

A federação deve anunciar os nomes que irão representá-los na disputa ao governo e Senado. A expectativa é que a primeira-dama de Cuiabá, Márcia Pinheiro (PV), seja lançada ao governo e a definição de apoio ao deputado Neri Geller ao Senado seja concretizada.

## QUASE UNÂNIME

Por 21 votos contra 1, vereadores mantiveram parecer da CCJ, que apontou falta de previsão legal para afastamento imediato do parlamentar

## Câmara rejeita afastar Paccola

Gilberto Leite

Disk Farmácia  
Ligou. Pediu. Chegou.  
3648-8888

FARMÁCIA

Unimed  
Cuiabá

## Da redação

A Câmara de Cuiabá decidiu nesta terça-feira, por 21 votos contra 1, que não irá afastar imediatamente o vereador Tenente-Coronel Paccola (Republicanos), investigado pela morte do agente socioeducativo Alexandre Miyagawa, 41 anos, na noite do dia 1º de julho. Porém, Paccola ainda enfrentará um processo de cassação, que tramita na Comissão de Ética da Casa.

Os vereadores seguiram entendimento da Comissão de Constituição, Justiça e Redação (CCJR), que apontou não haver legalidade para o

afastamento imediato do cargo, seja por decreto do presidente da Casa ou por votação no Plenário. Apenas a vereadora Edna Sampaio (PT), autora do pedido de afastamento imediato de Paccola, votou contra o parecer.

“Não cabe ao Plenário criar uma regra restritiva ao direito do exercício do mandato parlamentar que não esteja disciplinada anteriormente para o fato em questão, por afronta ao princípio da legalidade, segurança jurídica, do contraditório, ampla defesa e da vedação de imposição de sanção que retroaja para prejudicar o acusado”, diz trecho do relatório da CCJR.

O relatório aponta que o caminho correto é que Paccola seja processado pela Comissão de Ética. O pedido de cassação também foi apresentado pela vereadora Edna Sampaio no mês de julho, antes do recesso parlamentar, e

já foi acatado pela Comissão de Ética.

Paccola comemorou a decisão do Plenário e citou um trecho da decisão judicial que negou o pedido de prisão preventiva contra ele, sob o argumento de que a pressão popular não justifica adoção de medida restritiva de direitos.

“Desde o começo eu tenho me colocado muito tranquilo com relação à votação dentro do Parlamento e disse, fiz questão naquela oportunidade em que foi colocado para que fosse votado, porque eu tinha absoluta convicção de que legalmente essa decisão, independente de qual fosse, ela teria possibilidade de ser revogada. Acho que foi a decisão mais acertada do Parlamento, não expõe os colegas parlamentares e nem a Câmara”, disse Paccola.

Os membros da Comissão de Ética, presidida pelo vereador Lilo Pinheiro (PDT), devem se reunir ao longo des-



Presidente da CCJ, Chico 2000 apontou que o caminho correto para o processo contra Paccola passa pela Comissão de Ética

sa semana para decidir quem será o relator do processo contra Paccola. Em seguida, Paccola terá prazo de até cinco sessões ordinárias para apresentar sua defesa. O relator da Comissão

também poderá pedir diligências para constituir as provas que achar necessárias para o processo.

Concluída a instrução do processo, o relator terá prazo de mais cinco

sessões para apresentar seu parecer final, que será submetido à votação em plenário. Considerando os prazos, o processo pode levar mais de um mês para ser concluído.

## QUEBRA DE DECORO

## Contrariado, Kássio Coelho será relator de processo

Gilberto Leite



Kássio demonstrou contrariedade com a função, já que pretendia se dedicar à pré-candidatura ao Senado

## Da redação

O vereador Kássio Coelho (Patriota) será o relator do processo de cassação contra o vereador Tenente-Coronel Paccola (Republicanos) na Comissão de Ética da Câmara de Vereadores. O anúncio foi feito na manhã de terça-feira, 2 de agosto, pelo presidente da Comissão de Ética, Lilo Pinheiro (PDT).

Paccola é acusado por quebra de decoro parlamentar, devido ao assassinato do agente penitenciário Alexandre Miyagawa, morto com três tiros pelas costas na noite do dia 1º de julho, durante uma confusão em uma distribuidora de bebidas em Cuiabá.

Nesta terça, a Câmara rejeitou um pedido de afastamento imediato de Paccola e determinou que o processo tramite pela

Comissão de Ética. Kássio Coelho foi escolhido relator por prudência, já que a outra opção para o posto seria o vereador Adevaír Cabral (PSDB), que é líder do prefeito na Câmara.

“Eu achei mais prudente, e mais coerente, tendo em vista o vereador Paccola ser um vereador de oposição. A gente não quer misturar as coisas e o vereador Adevaír Cabral é líder do governo aqui na Câmara. Então, a gente achou mais prudente designar, oficialmente a partir de quinta-feira, o vereador Kássio Coelho como relator”, explicou Lilo.

Após a nomeação de Kássio como relator do processo, abre-se prazo de cinco sessões para que Paccola apresente sua defesa por escrito. Em seguida, Kássio poderá pedir novas diligências

ou oitivas que ajudem a elucidar a situação. A Comissão de Ética tem até 90 dias para concluir o processo.

Em conversa com jornalistas, Kássio afirmou que ainda não teve oportunidade de se informar sobre o acontecimento nem teve acesso ao inquérito policial, com cerca de 500 páginas, sobre a morte de Alexandre.

“Nesse momento, eu vou tomar pé da situação e ver as questões de prazo também. Eu volto quinta-feira nesta Casa, aí a gente vai pegar. Eu já fiz uma reunião no meu gabinete, já chamei a parte jurídica, essa Casa também, a Procuradoria vai estar junto conosco, até para dar a resposta adequada e correta”, pontuou.

Kássio terá uma missão complicada pela frente. Além de ser o relator do caso, ele também é

pré-candidato no Senado pelo Patriota. Em conversa com jornalistas, ele demonstrou estar contrariado, pois pretendia se dedicar à campanha e “foi pego de surpresa”.

“Se tivesse outra pessoa pra assumir”, lamentou, ao revelar que tentou se afastar por mais 30 dias da Câmara, mas não conseguiu.

Apesar disso, o presidente da Comissão de Ética acredita que não haverá prejuízo aos trabalhos.

“O vereador Kássio ele tá ciente da responsabilidade assumida. Antes de designá-lo relator, a gente conversou, demonstrou a ele esse momento que a Câmara vive e essa pressão popular. Eu tenho certeza que, independente da eleição, ele vai agir de forma ética e dar a resposta necessária”, avaliou Lilo.

## CASAMENTO FIRMADO

## Fagundes confirma Mauro Carvalho na 1ª suplência

Gilberto Leite

## Da redação

Candidato à reeleição, o senador Wellington Fagundes (PL) anunciou o ex-secretário-chefe da Casa Civil, Mauro Carvalho, como seu primeiro suplente na chapa. A informação já havia sido revelada anteriormente, mas foi confirmada oficialmente na manhã de sexta-feira (5), durante convenção do PL em Cuiabá.

Fagundes explicou que os motivos para escolher Carvalho como seu suplente são sua experiência como empresário e também seu bom relacionamento com os deputados estaduais no período em que esteve à frente da Casa Civil de Mato Grosso.

“Eu tenho certeza que o Mauro é um homem preparado, um homem que tem capaci-

dade também de articulação política e, portanto, poderá fazer muito por Mato Grosso, nessa somatória lá no Senado da República”, disse Fagundes, durante entrevista coletiva.

O senador ainda não divulgou quem irá ocupar a 2ª suplência porque ainda estão ocorrendo conversas com os demais partidos que compõem o arco de aliança. Devem coligar com Fagundes na disputa ao Senado o União Brasil, MDB e o Republicanos. Fagundes também afirmou que o PSDB está “99%” fechado com a aliança e há possibilidade de o Cidadania se juntar ao grupo.

“Nós definimos formar uma aliança que a gente vem trabalhando há muito tempo, que é exatamente aquilo que eu sempre disse: uma aliança que represente

mais desenvolvimento, mais oportunidades, já que o Mato Grosso é o estado que mais desenvolve, exatamente por essa grande aliança que foi construída há algum tempo”, disse, se referindo à parceria entre Mauro Mendes e o presidente Jair Bolsonaro (PL).

“O governo Bolsonaro foi o governo que mais fez transferência de recursos para Estados e Municípios. Mato Grosso é um desses Estados que mais receberam recurso. Por isso, nós trabalhamos muito e o nosso objetivo é a reeleição do presidente Bolsonaro, com a unidade com o governador Mauro Mendes”, completou.

LEALDADE - Durante o anúncio da aliança, Mauro Carvalho prometeu ser leal a Fagundes da mesma forma que foi

com o governador Mauro Mendes (União). Carvalho é braço direito do governador. Durante a gestão, ele ocupou o cargo de secretário-chefe da Casa Civil e deixou a função em abril para atuar na campanha de reeleição de Mendes.

“Essa lealdade que eu tenho com o governador, essa mesma lealdade que eu vou ter com você, pode ter certeza. Sou leal a Deus, sou leal a minha família, sou leal aos meus princípios e a ética, e esses mesmos princípios de lealdade que eu terei com você nos oito anos de mandato”, destacou.

Após várias tratativas, o PL anunciou a coligação com o União Brasil para a majoritária na eleição deste ano, com isso, o palanque do governador ao Senado será exclusivo a Wellington.



Fagundes elogia experiência de Carvalho como empresário e capacidade de articulação política

## PRIORIDADES

Falta de quórum impediu votação da PEC do Tribunal de Contas e de mensagem do Executivo para ampliar limite de créditos suplementares

## Corrida eleitoral esvazia sessão

**Disk Farmácia**  
Ligou. Pediu. Chegou.  
**3648-8888**

FARMÁCIA

Unimed Cuiabá

## Da redação

Após o recesso parlamentar, a Assembleia Legislativa retornou às atividades na quarta-feira, 03 de agosto, no entanto, nenhum projeto que estava na pauta foi apreciado na sessão ordinária devido à falta de quórum.

O presidente do Legislativo, deputado Eduardo Botelho (União), comentou que a corrida eleitoral "esvaziou" o plenário. Uma parte dos parlamentares está em Brasília para acompanhar a reunião entre o presidente Jair Bolsonaro (PL) com prefeitos, líderes empresariais e do agro do estado e com o governador Mauro Mendes (União).

Outra está fechando, junto com seus partidos, os últimos detalhes para

convenções partidárias. No estado, a maioria das siglas decidiu deixar para realizar o encontro na data limite estabelecida pela justiça, 05 de agosto.

Botelho comentou que não esperava a ausência de grande parte dos parlamentares na sessão, pois há possibilidade de participação de forma remota. Ele comentou que vai "puxar a orelha" dos deputados para que na próxima semana compareçam ao plenário para dar seguimento às atividades legislativas.

"Eu não esperava a falta de quórum, mas a gente entende, pois, todos os deputados estão preocupados com as convenções, agora eu vou cobrar mais duro para que na semana que vem tenha quórum para que todos venham para que possamos votar todos os projetos que estão em pauta na semana que vem", disse em entrevista à imprensa.

**PROJETOS** - Estavam na pauta da sessão desta quarta, o projeto de emenda à Constituição (PEC) que altera a forma de indicação de conse-



Eduardo Botelho diz que vai 'puxar a orelha' dos deputados para que não falem

lheiros do Tribunal de Contas de Mato Grosso (TCE-MT).

O Pleno do TCE é composto por sete conselheiros, sendo quatro indicados pela Assembleia Legislativa e três pelo governador.

Atualmente, a Constituição estadual esta-

belece que a escolha do chefe do Executivo deve ser aprovada pelo Legislativo, sendo um da sua livre escolha e dois, alternadamente, entre auditores e membros do Ministério Público, indicados em lista triplíce.

Com a nova PEC, 2 das 3 vagas que são para

indicação do Executivo passarão a ser destinadas obrigatoriamente a servidores de carreira do TCE. Uma vaga precisará ser preenchida por membros do Ministério Público de Contas e a outra será destinada a auditores substitutos de conselheiros. Somente a

terceira vaga é que será de livre indicação do Poder Executivo.

Além disso, estava previsto para votação uma mensagem do Poder Executivo em que pede alteração do percentual para abertura de créditos suplementares. Na Lei Orçamentária Anual (LOA) de 2022 foi aprovado o limite de 20%, o governador quer aumentar o percentual para 30%.

Na justificativa da proposta, ele cita que a margem orçamentária está perto de atingir o limite de 20% da despesa devido "o superávit elevar notoriamente o volume de créditos adicionais".

"Importa ressaltar que o superávit apurado no Balanço Patrimonial de 2021 está sendo utilizado, neste exercício, para assistir as demandas de investimento do Programa Mais MT [...] Desse modo, afim de dar agilidade aos processos de realocações orçamentárias é que se faz necessário a ampliação do percentual de autorização [...] para 30% do total da despesa fixada na lei orçamentária de 2022", justificou.

## ESPAÇO DISPUTADO

## Kardec: se fechar com WF, Mauro pode perder o PSB

## Da redação

O deputado estadual e pré-candidato a deputado federal Allan Kardec (PSB) disse que o partido poderá deixar de apoiar o governador Mauro Mendes (União Brasil) caso seja fechado o palanque para os demais candidatos ao Senado.

A polêmica é causada pela possibilidade de Mauro fechar o palanque com o candidato do PL, o senador Wellington Fagundes, que busca a reeleição.

Caso o governador feche para que apenas Fagundes, dentre os candidatos ao Senado, suba em seu palanque, a candidata do PSB, Natasha Shlessarenko, seria prejudicada. Durante entrevista à imprensa na quarta-feira (3), Kardec lembrou que quatro deputados estaduais do PSB já declararam apoio ao governador e que isso deve ser considerado na hora da decisão.

"Se a gente não tem vaga na chapa do governador, não tem porque a gente estar indo atrás daquele que não nos quer. Então, acredito que o governador terá a sabedoria de deixar sua chapa aberta", disse.

Kardec ainda ressaltou que essa é uma posição particular dele, mas que deve levantar o assunto junto ao partido, pois o PSB conta com candidata ao Senado.

"Nós temos uma candidata competitiva, que é a senadora Natasha, e a gente quer um pedaço desse espaço do palanque do governador. Se não tiver esse espaço, eu não tenho o porquê fazer a defesa do governador dentro do PSB", completou.

Nas últimas semanas, os principais candidatos ao Senado estavam 'brigando' pelo apoio do governador. Porém, esse desejo começa a se dissipar. Na terça-feira (2),

por exemplo, o deputado federal Neri Geller (PP), também pré-candidato ao Senado, rompeu com o governador e se juntou definitivamente à federação de esquerda, formada pelo PP, PV e PCdoB.

Sobram na disputa pelo apoio do governador apenas Natasha e Fagundes. Mauro evita tomar lado na disputa e segue conversando com os pré-candidatos, mas seus aliados são menos comedido e dão como certo a aliança com Fagundes.

Nessa terça, o Neri Geller afirmou que Mauro teria fechado com o PL, mas essa informação foi negada pela assessoria do governador.

"Disse a ele que a coligação seria dos partidos com o União Brasil, pois não haveria lógica não ter a coligação com todos. Contudo, em momento algum afirmei que teria fechado com senador A ou B", destacou Mauro, por meio de nota.

## REUNIÃO EM BRASÍLIA

## Mauro garante apoio a Bolsonaro

## Gabriel Soares

Em um encontro em Brasília, diante de uma plateia repleta de empresários e políticos, o governador Mauro Mendes (União) garantiu que irá atuar ativamente na campanha pela reeleição do presidente Jair Bolsonaro (PL). Durante o ato desta quarta-feira, 3 de agosto, ele chegou a pedir que os 140 prefeitos que assinaram cartas de apoio à sua reeleição também trabalhem em favor de Bolsonaro.

O encontro foi promovido pelo senador Wellington Fagundes (PL), com lideranças políticas e empresariais de Mato Grosso, especialmente no setor do agronegócio. A reunião aconteceu no Palácio da Alvorada, residência oficial do presidente.

"Tive a honra de receber, há poucos dias, a assinatura de 140 prefeitos apoiando a nossa candidatura. E vou

pedir a cada um desses 140 prefeitos pra gente apoiar o presidente Jair Messias Bolsonaro", disse o governador.

Durante o discurso, Mauro lembrou de uma reunião que teve em março com o presidente do PL, Valdemar Costa Neto, na qual fechou o acordo para apoiar o presidente. Ele garantiu que o acordo está de pé e disse acreditar que a maior parte da população mato-grossense é favorável à reeleição de Bolsonaro.

Mauro ainda fez uma comparação entre o cenário macroeconômico vivido durante o governo de Bolsonaro e de seu principal rival, Lula (PT). Ele citou que durante o governo do petista, o mundo vivia um período de pujança e riqueza, enquanto Bolsonaro governou durante a maior crise sanitária da história e enfrenta uma das maiores crises econômicas mundiais.

"Vivemos nos últimos quatro anos, nesse país e no planeta, talvez a maior crise que a humanidade conheceu nos últimos séculos. Não havíamos enfrentado, nos últimos 100 anos, uma pandemia na dimensão, velocidade e reflexos sociais como vivenciamos nos últimos três anos", disse.

O governador ainda elogiou a forma como Bolsonaro combateu a pandemia no Brasil e disse que o país estaria em uma situação muito pior se Lula estivesse no poder.

"Como seria se olhássemos esse momento com aquelas pessoas? Eu tenho certeza que o resultado seria muito diferente e, provavelmente, muito pior", disse. "Eu tenho certeza do que o senhor fez e sua equipe fez: segurar um país no meio de uma crise sanitária sem precedentes", emendou.

## FIRME NO PROJETO

## A única mulher do PSB em majoritária no Brasil

## Da redação

Única candidata do PSB a um cargo majoritário no Brasil, a médica Natasha Shlessarenko afirmou neste sábado, 30 de julho, durante a convenção estadual do partido, que espera subir no palanque do governador Mauro Mendes (União), provável candidato à reeleição. No entanto, isso depende de Mauro confirmar a proposta de palanque aberto.

Essa decisão parte de Mauro e seu partido terá impacto profundo na candidatura de Na-

tasha, com a 'escalação' dos suplentes de sua chapa.

"Isso está bem encaminhado, mas falta discutir algumas questões para saber se vai ser palanque aberto ou não, para depois ver como será essa suplência", disse.

"Aqui em Mato Grosso, a princípio, estaremos enfileirados para apoiar o governador Mauro Mendes, para estarmos na base do governador. Seguiremos com nosso governador para caminhar por esses 60 e poucos dias de campanha", emendou.

Natasha confirmou que se reuniu durante a semana com o deputado federal Neri Geller (PP), que também almeja a vaga no Senado, mas descartou a possibilidade de recuar de sua candidatura.

"Sou a única mulher do Partido Socialista Brasileiro, no País, a estar concorrendo a um cargo majoritário. Assim, obviamente, como já tenho dito, jamais recuar da disputa ao Senado da República. Bem ao contrário, minha disputa alinhou ainda mais o PSB de Mato Grosso com a nacional", enfatizou.

Agora candidata, Natasha afirmou que não pretende ser uma senadora setorista, como seu possível rival Neri Geller, que defende o agronegócio. Ela lembrou de seu conhecimento sobre Saúde Pública, mas afirmou que pretende representar de forma igual todos os setores no Congresso Nacional.

"Sou uma representante que vai lutar por uma saúde pública de mais qualidade, por uma educação de mais qualidade, por moradia, por segurança pública por infraestrutura. Precisamos levar o olhar

feminino para dentro do Senado da República para tratar com mais amor estas questões tão importantes, especialmente agora depois de praticamente dois anos e meio de pandemia", concluiu.

**PALANQUE ABERTO** - Apesar da divergência na eleição presidencial, o PSB deve dividir palanque com o governador Mauro Mendes (União) em Mato Grosso. As tratativas são dadas como certas pelo presidente estadual do partido socialista, deputado Max Russi, que diz ter recebido essa

garantia diretamente do governador.

"Estou confiando no governador e no União Brasil. Esta é a melhor composição para o governo, mas lógico que tem até o dia 5 para confirmar", disse.

"Vai depender muito desse encaminhamento desse palanque aberto. Se tiver alguma mudança, que eu acho que não vai ter, por parte do União Brasil ou por parte do governador Mauro Mendes, nós vamos buscar sim o entendimento, a composição e os suplentes de outros partidos", explicou.

## EM MATO GROSSO

Após atraso na entrega do imunizante, 170 mil vacinas foram recebidas na última quinta (4)

## Campanha de vacinação contra a poliomielite começa na segunda

Disk Farmácia  
Ligou. Pediu. Chegou.  
3648-8888FARMÁCIA  
Unimed  
Cuiabá

## Da redação

Mato Grosso dá início a Campanha Nacional de Vacinação contra a Poliomielite na próxima segunda-feira, 15 de agosto. Com uma semana de atraso, devido à falta de vacinas, a Secretaria Estadual de Saúde (SES-MT) recebeu as 170 mil doses na última quinta-feira, 4 de agosto.

“Neste momento, as equipes da Vigilância Estadual trabalham no recebimento das doses, na conferência da quantidade, na catalogação dos imunizantes e no encaixotamento. A distribuição das doses aos municípios deve iniciar em breve”,

informa Alessandra Moraes, superintendente de Vigilância e Atenção à Saúde da SES-MT.

A partir do dia 15, devem ser imunizadas crianças menores de cinco anos de idade. A estimativa é de que sejam vacinadas 227.559 crianças desta faixa etária.

Em Mato Grosso, também foi adiado para o dia 15 de agosto o início da campanha de Multivacinação para Atualização da Caderneta de Vacinação da Criança e do Adolescente menor de 15 anos de idade. As vacinas para esta campanha também chegaram nesta quinta-feira, na Rede de Frio do Estado. São aproximadamente 700 mil doses de vacinas que integram o Calendário Nacional de Vacinação.

As campanhas de vacinação contra a poliomielite e multivacinação coincidirão com a continuidade da vacinação contra a covid-19. “A vacina contra o coronavírus poderá ser administrada



Campanha de vacinação contra a poliomielite inicia dia 15 de agosto em MT

de maneira simultânea ou com qualquer intervalo com as demais vacinas do Calendário Nacional de Vacinação, na população a partir de três anos de idade”, esclarece Alessandra.

O Dia "D" de mobilização nacional das

duas campanhas está previsto para ocorrer no dia 20 de agosto, mas conforme orientação do Ministério da Saúde, os municípios terão autonomia para definir as datas em conformidade com a realidade local.

**O QUE É A POLIOMIE-LITE?** - A Poliomielite, também chamada de pólio ou paralisia infantil, é uma doença contagiosa aguda causada pelo poliovírus, que pode infectar crianças e adultos por meio do contato direto com fezes ou com secre-

ções eliminadas pela boca das pessoas doentes e pode provocar ou não paralisia. Nos casos graves, em que acontecem as paralisias musculares, os membros inferiores são os mais atingidos. Com informações da Assessoria de Imprensa

Davi Valle | Prefeitura de Cuiabá



Os locais voltam a atender exclusivamente pacientes odontológicos

## EXAME DE COVID-19

## Pontos de testagem nas unidades odontológicas são desativados

## Da redação

Os quatro pontos temporários de testagem que a Secretaria Municipal de Saúde de Cuiabá (SMS) abriu em unidades odontológicas foi desativada na sexta-feira, 5 de agosto. Durante um mês o Centro de Especialidades Odontológicas (CEO) do bairro Dom Aquino, o Centro de Especialidades Odontológicas Osmar Cabral, a Clínica Odontológica do Leblon e a Clínica Odontológica do CPA III funcionaram exclusivamente para a realização de testes rápidos de covid-19.

“Com a enorme procura por testes tanto nas unidades básicas de saúde, quanto nas UPAs e Policlínicas, fizemos uma força-tarefa e adaptamos estes locais de atendimento odontológico para ajudar a desafogar a rede de saúde municipal. Ti-

vemos um apoio importantíssimo dos dentistas, que fizeram a testagem dos pacientes e aqueles que tiveram resultados positivos ou eram sintomáticos passaram por atendimento médico, disponibilizado no próprio local. Essa união de esforços foi essencial durante esta nova onda de casos de covid-19, pois auxiliou a diminuir a quantidade de pessoas nas outras unidades”, comentou Marcel Lemos, coordenador técnico de Ações Básicas.

A equipe técnica da SMS decidiu fechar os pontos de testagem ao analisar a queda gradual na procura por testes. Na primeira semana, foram 1.310 testes. Mas depois da terceira semana, a realização de testes diminuiu chegando a 354 testes.

“Observamos essa queda não apenas nestes

locais, mas em todas as unidades Básicas e Secundárias, por isso chegamos à conclusão que não temos mais necessidade de manter estes 4 pontos de testagens abertos”, explicou o coordenador.

Sendo assim, na segunda-feira (08), o CEO Dom Aquino, o CEO Osmar Cabral, a Clínica Odontológica do Leblon e a Clínica Odontológica do CPA III voltarão às atividades normais, com atendimento exclusivamente odontológico.

Desde o início da pandemia, em março de 2020, até esta quinta-feira, 4 de agosto, Cuiabá confirmou 140.445 casos da doença. Desses, 3.711 morreram em decorrência da doença, 136.305 se recuperaram e atualmente 189 pessoas estão internadas em tratamento da doença.

## ÁREA EXTERNA

## Rede de drenagem na Feira do Porto começa a ser construída

Nathany Gomes | Prefeitura de Cuiabá

Coordenada pela Secretaria de Obras Públicas (SMOP), as obras de ampliação do Mercado Varejista Antônio Moisés Nadaf, popularmente conhecido como Feira do Porto, chegam à etapa de construção da rede de drenagem de águas pluviais, situada na área externa da edificação.

Projetada pela gestão Emanuel Pinheiro, a requalificação do símbolo cultural e econômico de Cuiabá, receberá investimentos de mais de R\$

8 milhões, composto por seis banheiros, dentre eles, exclusivos a pessoas com deficiência, espaços para instalação de 18 restaurantes, 28 boxes, sete locais para lojistas, vestiários, entre outros.

O vice-prefeito e secretário, José Roberto Stopa, frisou que, neste momento, estão sendo executadas as atividades de escavação do solo, para implantação do sistema subterrâneo de tubulação e constituição dos bueiros. “A parte interna já está praticamente 100% finalizada, restando alguns deta-

lhes apenas e, acompanhado a isso, estamos operando aqui no local onde será o estacionamento. O nosso desejo é devolver o quanto antes à população cuiabana, um dos seus importantes cartões postais”, disse o gestor.

O local conta com uma área de mais de 5.500 metros quadrados e conta, atualmente, com mais de 149 permissionários ativos devidos em setores - de folhas, frutas, farinhas, queijos e doces, lanchonete, confecção, peixe e açougue.

## CONTAS EM DIA

## Consumidores com débitos com o DAE podem renegociar dívidas

Djhuliana Mundel | Prefeitura de Várzea Grande

O prefeito de Várzea Grande, Kalil Baracat, sancionou a Lei Municipal nº 4.945/2022 que concede desconto em multa moratória, juros de mora e multa de infração, além da realização de parcelamento de débito para quem tem dívidas ativas com o Departamento de Água e Esgoto de Várzea Grande (DAE-VG). A Lei foi sancionada pelo prefeito de Várzea Grande após aprovação pela Câmara de Vereadores do Município.

Atualmente o DAE-VG tem a receber um valor superior a R\$ 125 milhões dos consumidores inadimplentes. Para o diretor presidente da autarquia, Carlos Alberto Simões de Arruda, essa nova lei é uma oportunidade para que os consumidores que possuem

dívidas com o DAE-VG possam quitar seus débitos. “A sanção dessa Lei pelo prefeito Kalil Baracat é uma oportunidade que o município está proporcionando para os consumidores. O interesse não é executar os devedores, mas que aconteça o cadastro positivo e, ao mesmo tempo, que haja um consumo mais equilibrado”.

Conforme consta da Lei, serão concedidos os seguintes benefícios - para pagamentos à vista, o desconto é de 100% sobre o valor da multa moratória e do juros de mora; pagamento parcelado em até 12 meses, o desconto é de 80% sobre o valor da multa moratória e do juros de mora, com entrada mínima de 10%; ou pagamento parcelado de 24 meses, com desconto de 60% sobre o valor da multa moratória e do ju-

ros de mora, com entrada mínima de 10%; ou pagamento parcelado de 36 meses, com desconto de 35% sobre o valor da multa moratória e dos juros de mora, com entrada mínima de 10%.

Conforme consta na Lei, o valor da parcela negociada não poderá ser inferior ao valor da tarifa mínima vigente. Ainda de acordo com a Lei Municipal, o débito remanescente será pago em parcelas mensais e sucessivas, embutidas nas faturas de água e esgoto subsequentes. Os consumidores que possuem débitos em atraso podem procurar uma das agências comerciais do DAE-VG e fazer a negociação. A transação financeira poderá ocorrer até 31 de dezembro de 2022, contemplando valores inadimplentes anteriores ao início da vigência da Lei Municipal.

## IMEX

Programa de fomento a exportações e importações começa a apresentar resultados, com capacitação de empresas para o mercado internacional

# Produtos cuiabanos 'ganham o mundo'

Gilberto Leite

**Disk Farmácia**  
Ligou. Pediu. Chegou.  
**3648-8888**

FARMÁCIA

Unimed  
Cuiabá

### Da Redação

Pequenos e médios empresários de Mato Grosso que possuem o sonho de exportar suas mercadorias para o mundo estão mais próximos de realizar esse objetivo, com o auxílio do programa Imex, da Prefeitura de Cuiabá, que tem objetivo de fomentar a importação e exportação de mercadorias. O programa foi lançado no final do ano passado e já começa a apresentar seus primeiros resultados.

Francisco Vuolo, secretário de Desenvolvimento Econômico de Cuiabá, explica que o programa consiste em despertar os empresários para o comércio internacional, através de estudos de quais produtos podem "ganhar o mundo" e como isso pode ser realizado.

Atualmente, existem duas saídas dos produtos da Baixada Cuiabana, por meio do Porto Seco, na região do Distrito Industrial, e por meio do Arco Norte, terminal aeroportuário de Várzea Grande. Porém, a expectativa é que, nos próximos cinco anos, a Ferrovia Estadual Senador Vicente Vuolo deve chegar à Capital, se tornando mais uma opção para exportação.

"É um mercado promissor, uma vez que Cuiabá movimenta US\$ 400 milhões em importação e exportação. E, com a perspectiva da vinda da ferrovia até a Capital, a prefeitura, junto com a UFMT, está trabalhando esses pequenos e médios empresários para prospectar os produtos, tanto aqueles que têm potencial para exportação, como também na importação", explica.

Algumas empresas já foram identificadas e poderão exportar seus produtos nos próximos meses. Dentre elas, está uma empresa que produz móveis rústicos de madeira e resina epóxi, ou ambos os produtos separados. A empresa

cumprir todas as regras ambientais de extração de madeira e produz peças personalizadas e exclusivas, o que é um diferencial para o mercado internacional.

Vuolo destaca que o programa já está demonstrando resultados muito positivos, com várias empresas participando do processo de estudo, elaboração de plano de negócios, pesquisas para identificar os produtos, assim como verificar se o estabelecimento atende os requisitos necessários. Após isso, é dado início ao processo de negociação com os clientes estrangeiros.

"Uma vez identificado o potencial da empresa, nós acompanhamos todo o trâmite relacionado: levantamento de impostos, logística de transporte, qual é o melhor modelo de modal de transporte para importar ou exportar o produto", pontua Vuolo, que também acrescenta os canais de negociação que a gestão está abrindo com outros países.

Somado ao Imex, o município ainda possui outros programas ligadas ao 'Pra Frente Cuiabá', que devem entrar e



Programa já identificou algumas empresas qualificadas para exportação e dá auxílio nas negociações

operar até o mês de outubro, como o 'Cuiabanco', que vai oferecer uma linha de crédito de até R\$ 25 mil para os pequenos empresários da Capital. Vuolo explica que esse programa poderá ser utilizado em sintonia com o Imex.

Isso significa que o empresário que preten-

de importar uma mercadoria, com o objetivo de reduzir seus custos de operação, poderá buscar auxílio no Imex e contar com o apoio do 'Cuiabanco' para fazer a aquisição.

"Não é só para importar ou exportar produtos para comercialização. Às vezes, eu

tenho uma indústria, uma empresa, e preciso comprar um equipamento que vai processar aquilo que eu trabalho, com uma velocidade maior e esse produto é o importado. Então, nós orientamos também para importações individualizadas", explica o secretário.

## AGROINDÚSTRIA

### Etanol de milho abre novos mercados

#### Da Redação

Um novo mercado está se abrindo para o agronegócio mato-grossense graças ao aumento das indústrias que produzem etanol de milho. Isso porque além de produzir o biocombustível, no mesmo processo é fabricado o DDG - Dry Distillers Grain ou Grãos Secos de Destilaria. Neste ano, Mato Grosso exportou 73 mil toneladas do produto, movimentando US\$ 22 milhões na economia.

"É um mercado promissor, porque o produto está ganhando o seu espaço. O que era apenas um subproduto do milho, vem se valorizando na mesma proporção que a matéria-prima", destaca Gustavo Oliveira, presidente da Federação das Indústrias de Mato Grosso (Fiemt).

No total, Mato Grosso registrou a terceira exportação do produto, sendo que a primeira foi registrada em outubro de 2021. O DDG é o resíduo que sobra após a produção do etanol e retirada do amido do milho. Ele tem alto valor proteico e, por isso, é utilizado em ração para várias cadeias produtivas, desde bovinos até pets.

De acordo com os dados do Centro Interna-

cional de Negócios (CIN) da Fiemt, Mato Grosso foi responsável pela exportação de 94% do produto. No mês de maio, quando foi registrado o primeiro embarque de DDG do ano, Mato Grosso foi responsável por cerca de 99,5% do total exportado pelo país, representando aproximadamente 30 mil toneladas e US\$ 10,3 milhões.

Boa parte desse produto é destinado aos países do Oriente Médio, em especial para a Arábia Saudita, que comprou 26 mil toneladas. Outro grande comprador é a Nova Zelândia, que neste ano comprou 28 mil toneladas.

Gustavo Oliveira pontua que a transformação do milho para o DDG agrega valor à produção. Enquanto o preço da saca de 60 quilos de milho varia entre R\$ 60 e R\$ 86, a tonelada do DDG é comercializada entre R\$ 920 e R\$ 1.170.

"É preciso acrescentar ainda que o DDG mato-grossense também teve em julho seu maior preço médio ao longo da história, chegando a US\$ 320,30 a tonelada", afirma.

Para o presidente da União Nacional do Etanol de Milho (Unem), Guilherme Nolasco, o mo-

vimento das exportações de DDG é resultado do trabalho de aproximação das indústrias produtoras no Brasil com clientes estrangeiros, num processo de internacionalização dos farelos de milho.

"Os chamados DDG e WDG têm se mostrado excelentes alternativas para suplementação animal de diferentes cadeias produtivas, como bovinas, suínas e de aves, e também alimentação de pets, um mercado em franco crescimento em todo o mundo", afirma.

Conforme Nolasco, com o aprimoramento das indústrias, tanto o rendimento quanto a qualidade dos DDGs estão abrindo portas no mercado interno e internacional.

**ENTENDA** - O DDG (Dry Distillers Grain ou Grãos Secos de Destilaria) e WDG (Wet Distillers Grain ou Grãos Úmidos de Destilaria) são tipos de coprodutos do processo de fermentação de grãos, como o milho, para a produção de etanol. Nesse processo de industrialização, é feita a remoção do amido de milho e o que sobra apresenta cerca de 30% de proteína bruta. Pelo alto teor proteico, é utilizado na alimentação da criação de animais.

## AUXÍLIO AO CAMINHONEIRO

### 'Bolsa diesel' começa a ser paga no dia 9 de agosto

#### Pedro Peduzzi/ABR

A partir de terça-feira (9) começam a ser pagos os benefícios emergenciais concedidos a caminhoneiros. A portaria interministerial que regulamenta a medida voltada a "transportadores autônomos de carga" foi publicada em edição especial do Diário Oficial da União na noite de terça-feira (2).

O prazo para pagamento do benefício vai até 31 de dezembro de 2022, e será pago em seis parcelas mensais no valor de R\$ 1 mil, "observado o limite global de recursos de R\$ 5,4 bilhões", conforme informa o Ministério do Trabalho e Previdência (MTP), que é o órgão gestor do benefício.

O auxílio tem por objetivo ajudar os transportadores autônomos de carga a enfrentar o estado de

emergência que decorre da alta do preço de combustíveis e derivados.

Segundo o MTP, têm direito a receber o Benefício Caminhoneiro-TAC os transportadores de carga autônomos com CPF válido e cadastrado no Registro Nacional de Transportadores Rodoviários de Cargas (RNTR-C) até 31 de maio de 2022, na situação de Ativo", entre outras exigências.

No dia 9 de agosto serão pagas a primeira e a segunda parcelas, referentes aos meses de julho e agosto. "Para os próximos lotes de pagamento, o Ministério de Infraestrutura, por meio da ANTT, encaminhará mensalmente ao MTP a relação dos transportadores autônomos de cargas que estiverem na situação ativo no RNTR-C", acrescenta o ministério.

O terceiro lote deverá estar disponível em 24 de setembro; e as demais parcelas, nos dias 22 de outubro, 26 de novembro e 17 de dezembro.

Aqueles que estiverem com situação cadastral pendente ou suspensa podem regularizar o registro na ANTT para se habilitarem.

O Ministério do Trabalho ressalta que o benefício não é cumulativo com o Benefício Taxista e será pago apenas um por CPF, independentemente se o beneficiário tiver mais de um veículo cadastrado.

"Será designada uma instituição bancária federal registrada para efetivar o pagamento que será feito em conta digital. Os valores não movimentados no prazo de 90 dias, contados da data de depósito, retornarão para a União", acrescenta.

**PUBLICIDADE LEGAL**  
ANUNCIE BALANÇOS,  
EDITAIS E AVISOS.  
**(65) 99228-9990**  
ATAS • EDITAIS • BALANÇOS • EXTRAVIOS  
• CONVOCAÇÕES • REGULAMENTOS  
ESTATUTOS • AVISOS DE LICITAÇÕES...

**PUBLICAR**  
PUBLICAÇÕES E AQUI

**Espelhos deixam o ambiente mais elegante!**

**CASA DOS VIDROS**  
www.casadosvidros.com.br

PEÇA UM ORÇAMENTO!  
**(65) 3642-3344**  
**(65) 9 9299-9226**

**CABO DE GUERRA**

Suprema Corte deve obrigar o governo federal a compensar perdas de arrecadação causadas por medidas como o 'Teto de ICMS' dos combustíveis

**STF prepara 'canetada' contra União**

Gilberto Leite

**Disk Farmácia**  
Ligou. Pediu. Chegou.  
**3648-8888****FARMÁCIA**  
**Unimed**  
Cuiabá

e serviços considerados essenciais em, no máximo, 17%. Ocorre que Estados que cobravam acima desse percentual já contavam com esse recurso no orçamento. Os Municípios também são afetados, pois têm direito sobre 25% do ICMS arrecadado pelos Estados.

"O governo não quer compensar nada, mas eu creio que não vai ficar nesse patamar. Minha leitura é que o ministro vai arbitrar, se demorar um acordo de consenso entre as partes. Minha leitura também é que ele vai ter que usar todos os seus talentos salomônicos e diplomáticos para chegar numa decisão", afirma Vivaldo, da consultoria VLoopes Econômica.

A expectativa é que o STF determine um abatimento das perdas de arrecadação nas dívidas que os Estados têm com a União, assim como já foi decidido de forma monocrática em liminares dos ministros Alexandre de Moraes e Luiz Fux. Os ministros autorizaram São Paulo, Piauí, Alagoas e Maranhão a suspender o pagamento de dívidas com a União.

O economista pontua que, neste momento, o STF e secretários de Fazenda buscam encontrar uma metodologia para calcular essas per-



Conciliação mediada por Gilmar Mendes terminou sem acordo entre Estados e União sobre compensações

das, que seja justa tanto para os Estados quanto para o governo federal. Após chegar nessa metodologia, os ministros deverão 'dar uma canetada' em decisão colegiada, assim como foi aconteceu no caso da Lei Kandir.

Vivaldo acrescenta que a lei determina a compensação somente quando ultrapassar 5% de perdas. Porém, o critério é muito vago, o que pode permitir diversas interpretações por parte do governo federal.

"A lei diz que os Estados só podem ser compensados quando a perda for superior a 5%. Só que não fala se é 5% nominal, se é 5% deduzida a inflação, se é 5% por um mês ou por um período de 60 ou 90 dias. Ficou muito aberto. Vai ter que dizer: 'olha, vai ser 5% deduzida a inflação e devido nos últimos 90 ou 120 dias depois da sanção da lei'. Precisa detalhar bem isso", afirma.

Já para Mato Grosso, as perdas na arrecada-

ção serão menores porque o governador Mauro Mendes (União) já havia reduzido o ICMS de todos os combustíveis, com exceção da gasolina, para menos de 17%. O governo calcula que a medida deve reduzir a arrecadação em mais de R\$ 1 bilhão somente neste ano, mas, por outro lado, os tenta que suas contas estejam "no azul".

Mas, apesar de estar com as contas no azul, o governo estadual também tem expectativa de um abatimento da per-

da de orçamento junto às dívidas que têm com a União.

"Se ele puder deduzir isso no pagamento da dívida, é melhor para o governo. Para fazer esse ajuste, já que ele vai perder receita, ele vai ter que fazer ajuste na despesa, apertar mais o custeio para reduzir despesas administrativas. Agora, se ele conseguir a decisão do STF de compensar a perda que tiver, não pagando parcelas da dívida, é o melhor dos mundos".



MÊS DOS PAIS

**DES  
COM  
PLICIA****COM  
UNIMED  
FÁCIL**

ANS - nº 34208-4

**VANTAGENS:**
**CARÊNCIA ZERO PARA CONSULTAS E EXAMES SIMPLES.**
**MÉDICO 24 HORAS.**
**INTERNAÇÕES, CIRURGIAS E UTIS.**
**CONSULTAS E ATENDIMENTO EM CUIABÁ E VARZEA GRANDE.**
**EXAMES SIMPLES E ESPECIALIZADOS COMO TOMOGRAFIA E RESSONÂNCIA MAGNÉTICA.**
**UNIMED  
FÁCIL  
FAMÍLIA****PLANO UNIMED FÁCIL  
FAMÍLIA COM VANTAGENS  
E DESCONTOS EXCLUSIVOS  
PARA QUEM VOCÊ AMA**APROVEITE  
TAMBÉM:**UNIMED  
ODONTO****A PARTIR DE  
R\$ 43,00**  
POR BENEFICIÁRIO

CUIDAR DE VOCÊ. ESSE É O PLANO.

**Unimed**  
Cuiabá**LIGUE AGORA:  
65 3612-3101**

Entre os dias 01 e 31 de agosto de 2022 será realizada a campanha de vendas mês dos pais Unimed Cuiabá. Para as vendas neste período, será concedido desconto na tabela de preço e redução de 60 (sessenta) dias nas carências, exceto para partos e patologias preexistentes. O valor de R\$ 99,00 trata-se do plano Unimed Fácil empresarial a partir de 3 vidas, e a redução nas carências serão concedidos exclusivamente aos novos clientes que contratarem planos no período da promoção. Cobertura e critérios de acordo com o contrato firmado, bem como a lei nº 9.656/98 da ANS - Agência Nacional de Saúde e posteriores atualizações definidas pela agência reguladora. Todas as vantagens anunciadas são válidas somente para o período da promoção e aplicam-se aos novos planos (não sendo válida para planos já existentes/migração). As informações e regras acima não se aplicam ao plano odontológico.